深志高校新聞　第138号

秋田先生を訪ねて

本校においでになったころ、クロのめんどうをよくみ、可愛がっておられたという秋田先生を訪ねて、クロが本校に住みつくようになったころの話を中心に、クロにまつわる様々な話をうかがってみた。先生は、

「あれは確か、僕が一年の担任をもったときだから――新聞は三十五年って書いてあったがね――三十六年のとんぼ祭のときだったなあ。……」

とういって、先生は話し始められた。（以下は、先生の話を新聞委員会でまとめたものである。）

当時先生は一年生の担任でおられたそうだ。その頃のとんぼ祭には仮装行列という行事があり、先生のクラスでもその出品作を考えていた。仮装行列というと、仮装してあちこち歩き回るというのがオーソドックスな形だが、それではおもしろくない、ということでひとつ世界の有名人を集め、動かない――銅像のような――ものをやろうということに決定した。そしてメンデル、リンカーンなどの各国の代表が選ばれ日本からは西郷隆盛がピックアップされた。そこで問題となったのが西郷さんにつきものの犬である。そんなときちょうど当時体育館の横にあった部室（現在の柔道場のあたり）をウロついていた犬を、先生のクラスの矢島さんという我々の先輩がスカウト。その矢島さんが西郷さんとなり、仮装行列に参加、みごと一等を獲得した。これが、クロの深志高校でのデビューであったクロはこの頃すでに成犬となっていたそうで、仮装行列中にちょこちょこ動いてしまうだろうとか、にげ出してしまうだろうという不安をよそに、名犬ぶりを発揮し、以後〝深志高校のクロ〟として可愛いがられることとなった。

そののち、先生は非常にクロを可愛いがり、またクロも先生によく懐いていた。先生は昭和三十九年、本校を去られたが、その三年間はやはり先生のおられる生物研究室へ来ることが最も多かったそうで昼になると自分で戸をあけ昼食を待つクロであったそうだ。又、生徒もよくクロを可愛いがって、めんどうをみていたそうである。

我々の知っているクロとは違いまだはつらつとした元気な犬であったクロ。しかしその性格は今と変わらず、おとなしく、かしこい犬であった。そして非常にネズミをとるのがまかったそうだ。クロがネズミとりの名人とは、我々の知らなかったクロの一面である宿直の先生といっしょに校内をみまわるというのは、クロの語り草となってしまったが、ほんとにいっしょに回るというよりは、先頭に立って見回りをしたそうである公仕室の横でねそべっていて、カギの音がガチャガチャ聞こえてくると、起き上がり、特に新任の先生などの先頭にたち、案内係の役を果たした。そして、見回りが終わるとホッとしたように眠り、さながら見回りが自分の任務であるかのようだったという。一方先生方の方も、クロがいっしょにいるということで非常に心強く、たよりになったそうである。このあたり、〝深志犬クロ〟の所以を物語っているようだ。三十八年、先生が本郷村に引っ越したときも、ちゃんとついてゆき、ひとりで帰ってきたそうである。

さらにクロの職員会出席というのも有名だが、どうもこれは、食物目あてのようだ。クロは、たいへんな甘党で、職員会などでも先生方におかしなどのさいそくをし余りものがでると、それをもってゆき一人でゆっくりと食べる。ということが好きだったらしい。しかし翌日には腹をこわすということがたびたびあったそうだ。

クロはメスであるから、子どもを数多く産んだが、必ずしもクロのような〝名犬〟ではなかったそうだ。先生のところでも、クロ二世を飼っておられる。これは、四十年七月に生まれた子だそうだ、四匹生まれた子のうち、最も元気がよかった白い犬を、公仕さんが持って行ったそうだ。ちょど八月十五日だったので、〝ピース〟と名づけ、以後七年、現在も元気である。先生は「今、ちょっと病気をしているんだが、この犬もりこうな犬でね。」と言いながら、我我に、ピースを見せて下さった。我々の知るクロ――あのぼてっとした体――とは結びつかなかったが、クロがとびはねていたころはあんなに元気な犬だったのかなあ。

いずれにしても、当時は非常に元気であったクロだが、やはり年令的にも、おしよせる年波による衰弱には勝てずついに死んでしまった。このことについて先生にうかがってみると、

「まあ、交通事故などという形じゃなくて、純ぜんたる長生きをして、年令的にも十八年という事で、しょうがないんじゃいかな。十年も先生宅、生徒の手で可愛がられたんだから、犬としては幸せな一生を送ったんじゃないかなあ。」

と語っておられた。

（秋田正人先生　S23～S39　本校生物科職員）

クロと私

竹内延一

クロと親しむようになったのはいつ頃であったかはっきり覚えていない。校内の部室から愛情の糸をたどって、一、二棟の間の中庭に現われ、公仕さん達にかわいがられ始めた後しばらくたった頃であったろうか。

私は幼い頃家で飼われていた犬をきょうだいのようにして育てたが、その時に胸にしみこんだ犬に対するなつかしさがめざめてきたのか、いつの間にかクロに親しむようになり、家の料理の残りなど持ってきて中庭の木の下で与えることになった。

一日が始まると校内には活気が溢れ、職員、生徒はその日の活動に突入して行く。そのような時に一時とは言え、いい齢をして犬と遊んでいる自分の姿に後ろめたい気持をもちながら、中庭の木立の下で、与えたものをたべるクロの姿を見て満足していた。

そのうちに、公仕さんたちの暖かい気持から公仕室の一隅に住居を恵まれたクロはパトロンの範囲をひろげて行き、公仕室から事務室それから職員室へと人なみの出入りをゆるされるようになり、遂に一時は校長室のソファの上に姿を現わすまでに愛されるようになった。次に先生方や公仕さんの中には私などの手の及ばぬような上等の食物を持参して与えてくださる人々がでてき、生徒はコンパの時にできたてのごちそうをわけ与えるようになって、クロはこの暖かい学園に安住の地を見出したのである。

私は平素はバイクを使って通勤していたが、ある日曜日のこと、所用で歩いて登校しその時は平素使っていない帽子をかぶり運動靴をはいてきたところ、クロの目にはそれがハイキング姿として映り自分の先祖が御供した山野への憧れにさそわれたものと見え、帰りがけに後をついてきて追いかえしても仲々あきらめない。私は、次の日の仕事の関係上その日は家へつれて行くことができず裏門のところで叱るようにして帰したが、その時の淋しそうなまなざしが忘れられず、その後一度わが家へつきどこへ行っても愛の眼を注がれてきたことがあった。学校を出てきて、このような自由を与えて神沢の田圃の中の細道を通って島田の家まで来たが、この散歩はそれというのもクロがいたずらにクロにとってはうれしいものであったようである。家の者は、私のよるものであったろうが。

一応、私もクロをかわいがったおじさんの一人となっているが、クロをかわいがったのは自分のためであったろう。クロは私にとって慰めや激励の存在であった。「わが子のように愛する」という言葉があるが、私は自分の子供を愛するのとは異質なものを感じないわけには行かなかった。頭を一度なでてやったり、言葉が通じないだけにかえって人間には存在しない心がかよいあってくるように思われる。それは「われときて遊べや」の心境に通ずるものであった。

SBCによるクロを中心としたテレビ放映は長い松中深志の歴史の中で異色のできごとであったが、クロが居なかったとしたら、私も一生涯のうちにテレビに出ることはできなかったろう。わき役としてすこし顔を出すことになって自分の姿を画面に見ることができたのもクロのおかげである。あの放映の最後のシーン、広い運動場から校舎の中へ消えて行くクロの姿をひろげて行き、公仕室から職員室へと人なみの出入りをゆるされるようになり、遂に一時は校長室のソファの上に姿を現わすまでに愛されるようになった。次に先生方や公仕さんの中には私などの手の及ばぬような上等の食物を持参して与えてくださる人々がでてき、生徒はコンパの時にできたてのごちそうをわけ与えるようになって、クロはこの暖かい学園に安住の地を見出したのである。

私は平素はバイクを使って通勤していたが、ある日曜日のこと、所用で歩いて登校しその時は平素使っていない帽子をかぶり運動靴をはいてきたところ、クロの目にはそれがハイキング姿として映り自分の先祖が御供した山野への憧れにさそわれたものと見え、帰りがけに後をついてきて追いかえしても仲々あきらめない。私は、次の日の仕事の関係上その日は家へつれて行くことができず裏門のところで叱るようにして帰したが、その時の淋しそうなまなざしが忘れられず、その後一度わが家へつきどこへ行っても愛の眼を注がれてきたことがあった。学校を出てきて、このような自由を与えて神沢の田圃の中の細道を通って島田の家まで来たが、この散歩はそれというのもクロがいたずらにクロにとってはうれしいものであったようである。家の者は、私のよるものであったろうが。

一応、私もクロをかわいがったおじさんの一人となっているが、クロをかわいがったのは自分のためであったろう。クロは私にとって慰めや激励の存在であった。「わが子のように愛する」という言葉があるが、私は自分の子供を愛するのとは異質なものを感じないわけには行かなかった。頭を一度なでてやったり、言葉が通じないだけにかえって人間には存在しない心がかよいあってくるように思われる。それは「われときて遊べや」の心境に通ずるものであった。

SBCによるクロを中心としたテレビ放映は長い松中深志の歴史の中で異色のできごとであったが、クロが居なかったとしたら、私も一生涯のうちにテレビに出ることはできなかったろう。わき役としてすこし顔を出すことになって自分の姿を画面に見ることができたのもクロのおかげである。あの放映の最後のシーン、広い運動場から校舎の中へ消えて行くクロの姿をいつまでも忘れることはできないだろう。

クロ公エレジー

3年　北星夫

亡きクロを偲びて

国見金熊

クロ十八、公仕室の扉の上に
毛布かけられて死にて居たりき。
ストーブ燃えさかる中に毛布きて
クロ十八年の命終えしか
四つの肢わづかに曲げてよこたはる
クロは眼を少しあけをり
巡回に立つ公仕さんの後追はんと
腰なえしクロはひたもがきしとふ。
全身は余すまなく黒かりしが
口端のみは白髪なりしよ。
「お座り」と「お預け」の芸を教えしを
只の一度にて覚えたりしクロ
こんなにもわかるものかと瞠きぬ
内と外との人の区別が
大儀そうに臥てばっかり居しクロも
外来者と見れば激しく吠えぬ
昨日の夜の寒さは、老いのクロの身に
耐え難かりしか今朝雪まふ
玄関のクロの姿失せてその跡に
ぽっかりと大いなる穴あきし如
先生にも生徒にも、なべて可愛がられ
クロ十八年をよく生きたれ。

（国見金熊先生　S23～S38　本校独語科、英語科職員）

死因〝老衰と悪性腫瘍〟

獣医土屋先生に聞く

致命的なものとなったのは悪性腫瘍が肝臓に巣ったことだろうと獣医の土屋先生は言われた。土屋先生はクロの病気のことを誰よりもよく知っておられる。クロのかかりつけの先生である。先生は、クロの肝臓標本を見せて説明してくださった。

クロは今年五月に大病をした。それは子宮膿症といって、子宮に膿のたまる病気である。六月の十二日頃から悪くなり、十五日に診察したころは、腰が立たず、食欲もなかった。そして四〇度くらいの熱が数日間続いた。しかし六月二十八日頃から食欲も出て七月二十日頃には元気になった。だめかと思ったほどで、本当によく助かったと言える。十歳以上生きる犬は三割程度にすぎない。三歳から四歳で死ぬ犬の七割は、ヒラリアという伝染病で、心臓に針金のような虫が住みつき、これが血管につまってしまう。このように体内にいる虫が寄生することによって死ぬ犬は多い。しかしクロは、虫を全く持っていなかった。クロのような病気は珍しく、学会でもほとんど研究発表がない。犬や猫の小動物の小ガンの発表はよくあるが、クロのような全身ガンはない。クロの場合は一種類の腫瘍ではなく、少なくとも三種類、何種類もの腫瘍である。

クロを初めて診察したのは一昨年の春で、クロが流産して衰弱した時である。これ以前は恐ろしい病気はしなかっただろう。このころから流産をして、子を生まなくなった。血液検査、レントゲン等検査したが、そのころは元気であった。そして今年六月の大病。九月に腫瘍炎。この時は爪が長すぎたためにつまずいてびっこをひくはめになってのだろう。そして十一月二十八日ごろに腰がたたなくなり、三十日の朝眠るように死んだクロの病気といえばそのくらいで病気はしない方であった。これは栄養が良かったためだろう。心臓がたいへんじょうぶで、消化器系の臓器も全く異常がなかった。これが長生きした直接の原因であろう。

クロの死はもうやむを得ないとであると土屋先生は言われる。クロの狂犬病予防接種は、第一回めから最終回まで土屋先生がされた。健康だった時はどうしても注射をしたがらなくて、公仕さんがロープをかけて連れてきても逃げてしまったそうだ。そしてクロに縄をかけておさえて注射をしたという。去年あたりからわかったのかおとなしくなった。六月に大病をわずらった時には、土屋先生がいくと、注射をしてもらうんだと思心して言われたことである。

とにかくクロは長生きした。十八歳ともなると、普通は老衰と見て飼い主もあきらめてしまうので先生はあまりクロのような例に会ったことがないと言われた。先生は、クロの病気を研究し、近辺の研究発表において発表したいとおっしゃった。

クロは昭和三十六年（今から十一年前）の秋、トンボ祭の一環として行われた運動会の「仮装行列」に初めて登場し、全校友の圧倒的支持を獲ち得た。クロがかもし出す優しい難い精神的雰囲気と物おじしない態度、更には秋の日射しとしては強過ぎると思われるほどの陽光に全身を覆う彼女の漆黒の体毛は美しく照り輝き、そのデビュー振りは、大国の新大統領ですら顔負けするほどの華々しさであった。

深志の新国籍を取得した我等がクロは以後、幾多の人々にそれぞれの感銘、感慨を懐かせることとなるのだが、その前に多少のプロローグを述べることが必要であろう。

クロと愛等との出会いを語るには、運動会から更に十日程前の夕刻にまで遡らなくてはならない。

当時、一年五組の生徒は五組の名誉をかけて「仮装行列」参加の出しものを大わらわで作成中であった。クラス討論を何度か持ち漸く「世界の銅像巡り」と題して出場することを決めたものの、作業は計画とは全くかけ離れた段階を例してゆっくりと歩んでいた。

その一つに、日本の銅像を代表するものとして出品を予定されていた「西郷隆盛とその犬」というのがあった。ところがその作品、特に「犬」についてはタイムリミットが目前に迫っているというのに、全く方策を欠いていた。そこへ一匹の黒犬が忽然と我々の前に姿を現わしたのだ。クロは一歩一歩夕暮れ迫る体育館の前庭を歩んできて、我々の前に立ち止まり、我々の顔を興味深そうに観察し、何かを得心したかのように首を振り、我々の許を容易に離れようとしなかった。クロの風体といえば全身が真黒であるということの他は、平凡な犬ととりたてて異るところはなかったが、彼女の動きはひとつひとつ意味ありげで、何やら感銘に耽っているように思えた僕はそれ以後クロを内心で「哲人」と呼ぶことにした。この黒い犬と西郷ドンの犬とを結びつけるのに――この黒犬に愚鈍さ・頼りなさが欠けていることさえ除けば――大した時間を、我々は必要とはしなかった。

青年の意情と冒険心は、往々にして困難を容易に取り除く。

「こりゃあ、野良かえ？」と、一人が素頓狂な声をあげる。「ウーム、野良にしちゃあ体はえれえ汚れてねえみてえじゃねえか。」言語上達の発言で体育館の前がひとまわり賑わった後で、おもむろに発言した男がいる。「野良犬である。何故かなれば、見よ！しかるべきところに首輪がないではないか。大騒動も遂に終焉を迎えた我々は、いたく感心し、首を振って賛意を表した。それはまた、その野良犬の所有者が、たとえ後でのこのこ名乗り出てきたとしても、我々の許から離しはしないとの黙契を互いの心の裡で確認し合っていることを固く結んだ口元が示していた。

それから我々飼い主と飼い犬クロとの共同生活が始まるのだが、主従の関係が除々に消え去っていくことに、我々は気付かなかった。それと引きかえに、クロが除々に我々の精神領域に入りこみ、その地位は、従たるものから対等なものへ、その像は小さなものからだんだんに大きなものとなっていった。クロの澄んだ瞳と我々の心との間に、もはや何の障碍もなかった。

我々のみならず、他のクラスの人々も、朝、昼、夕食をクロのもとにいそいそと届けるようになりいかなる世界の王侯どもも、かほどの食事をとってはいまいと、我々が確信するくらいの一級の品揃えであった。

クロはこのようにして深志の中に着実に地歩を築き友人の輪を拡げていった。

さて、喧騒の中の慌しい準備によって、各銅像も遂に前夜には見ようによってはそれと覚しき輪郭を備えるまでにいたった。

当日は絶好の秋晴れであった。プログラムも順調に消化され、五組の「世界の銅像巡り」も出番を待つため全員がたまり場、顔を揃えた。緊張と興奮が皆を支配するところがどうした事か、「哲人」クロが普段の冷静さを欠いているではないか！華いた運動会のムードに満身で応えているではないか。人と犬との共同芸術の夢から急転直下。僕は厳しい現実の姿に引き戻されたのだ。僕の心労には全くおかまいなしに、五組の「世界の銅像」は、予定通り順序よくリヤカーに載せられてしずしずとグランドに引き出されて行く。軽快なマーチと流麗なアナウンスは僕等の出番の間近いことを知らせていた。うろたえきった僕はクロに頼ずりしながら夢中になって語りかけたものだ。「クロよ、おめえはへえ、野良犬じゃあねえだぞ俺っちのクラスの一人だだぞ。俺達の前に出ていった奴はリンカーンを祭る奴隷の役で真裸で、着物の代りに墨を塗りたくって出ていたし、布切れ一枚で頑張っているガンジーだっている。ジャンヌダルクだってゲーテとシラーだって、トルストイだって、ウイリアムテルだって、メンデルだって、そりゃあ苦労して作りあげただぞリヤカーを引くしょうだって一生懸命だぞ。クラス中の努力が今動いているだぞこの努力が報われるかどうかは全てクロ、お前にかかっているだぞ。いいかクロ、せめてグランド一周を終るまでは、じっと辛抱していてくいやな。これが終ったらお前の好きな牛乳をたらふく飲ませてくれるでな。」

こんな言葉の効果など僭じていなかった。いくらクロがりこうでも言葉が犬に伝わるわけがない。たその時の淋しそうなまなざしが忘れられず、その後一度わが家へつきどこへ行っても愛の眼を注がれてきたことがあった。学校を出てきて、このような自由を与えて神沢の田圃の中の細道を通って島田の家まで来たが、この散歩はそれというのもクロがいたずらにクロにとってはうれしいものであったようである。家の者は、私のよるものであったろうが。

一応、私もクロをかわいがったおじさんの一人となっているが、クロをかわいがったのは自分のためであったろう。クロは私にとって慰めや激励の存在であった。「わが子のように愛する」という言葉があるが、私は自分の子供を愛するのとは異質なものを感じないわけには行かなかった。頭を一度なでてやったり、言葉が通じないだけにかえって人間には存在しない心がかよいあってくるように思われる。それは「われときて遊べや」の心境に通ずるものであった。

SBCによるクロを中心としたテレビ放映は長い松中深志の歴史の中で異色のできごとであったが、クロが居なかったとしたら、私も一生涯のうちにテレビに出ることはできなかったろう。わき役としてすこし顔を出すことになって自分の姿を画面に見ることができたのもクロのおかげである。あの放映の最後のシーン、広い運動場から校舎の中へ消えて行くクロの姿をいつまでも忘れることはできないだろう。

在りし日のクロ

◀クロはこんなにスマートだった。

昭和三十六年とんぼ祭、西郷さんの犬として登場。

▶クローズアップ

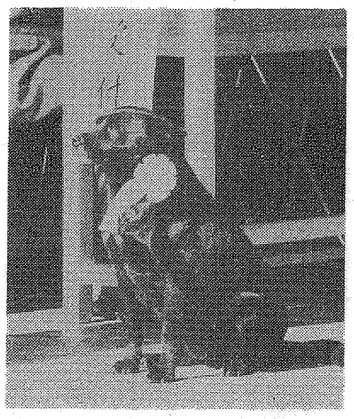

▼昭和42年。90周年記念祭のとき，玄関で来賓を迎えるクロ。

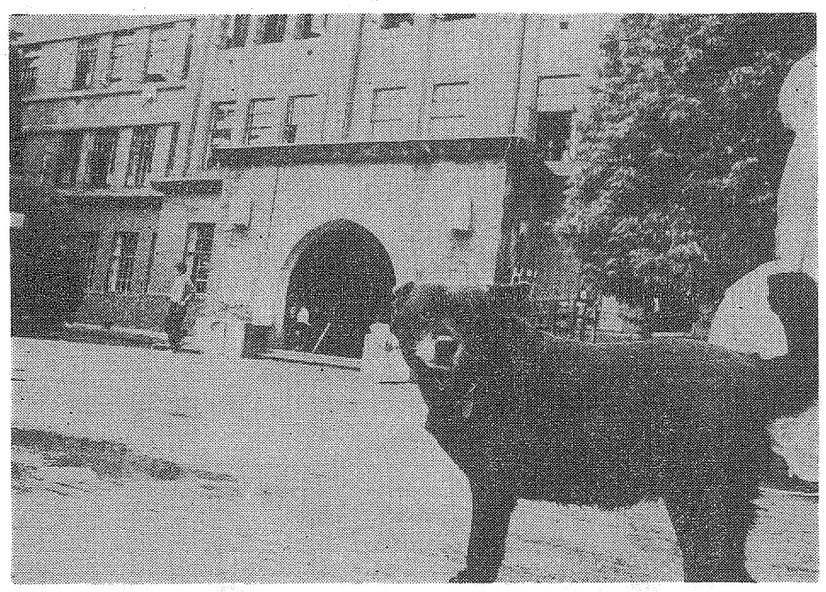

特別寄稿

出会い

クロは昭和三十六年（今から十一年前）の秋、トンボ祭の一環として行われた運動会の「仮装行列」に初めて登場し、全校友の圧倒的支持を獲ち得た。クロがかもし出す優しい難い精神的雰囲気と物おじしない態度、更には秋の日射しとしては強過ぎると思われるほどの陽光に全身を覆う彼女の漆黒の体毛は美しく照り輝き、そのデビュー振りは、大国の新大統領ですら顔負けするほどの華々しさであった。

深志の新国籍を取得した我等がクロは以後、幾多の人々にそれぞれの感銘、感慨を懐かせることとなるのだが、その前に多少のプロローグを述べることが必要であろう。

クロと愛等との出会いを語るには、運動会から更に十日程前の夕刻にまで遡らなくてはならない。

当時、一年五組の生徒は五組の名誉をかけて「仮装行列」参加の出しものを大わらわで作成中であった。クラス討論を何度か持ち漸く「世界の銅像巡り」と題して出場することを決めたものの、作業は計画とは全くかけ離れた段階を例してゆっくりと歩んでいた。

その一つに、日本の銅像を代表するものとして出品を予定されていた「西郷隆盛とその犬」というのがあった。ところがその作品、特に「犬」についてはタイムリミットが目前に迫っているというのに、全く方策を欠いていた。そこへ一匹の黒犬が忽然と我々の前に姿を現わしたのだ。クロは一歩一歩夕暮れ迫る体育館の前庭を歩んできて、我々の前に立ち止まり、我々の顔を興味深そうに観察し、何かを得心したかのように首を振り、我々の許を容易に離れようとしなかった。クロの風体といえば全身が真黒であるということの他は、平凡な犬ととりたてて異るところはなかったが、彼女の動きはひとつひとつ意味ありげで、何やら感銘に耽っているように思えた僕はそれ以後クロを内心で「哲人」と呼ぶことにした。この黒い犬と西郷ドンの犬とを結びつけるのに――この黒犬に愚鈍さ・頼りなさが欠けていることさえ除けば――大した時間を、我々は必要とはしなかった。

青年の意情と冒険心は、往々にして困難を容易に取り除く。

「こりゃあ、野良かえ？」と、一人が素頓狂な声をあげる。「ウーム、野良にしちゃあ体はえれえ汚れてねえみてえじゃねえか。」言語上達の発言で体育館の前がひとまわり賑わった後で、おもむろに発言した男がいる。「野良犬である。何故かなれば、見よ！しかるべきところに首輪がないではないか。大騒動も遂に終焉を迎えた我々は、いたく感心し、首を振って賛意を表した。それはまた、その野良犬の所有者が、たとえ後でのこのこ名乗り出てきたとしても、我々の許から離しはしないとの黙契を互いの心の裡で確認し合っていることを固く結んだ口元が示していた。

それから我々飼い主と飼い犬クロとの共同生活が始まるのだが、主従の関係が除々に消え去っていくことに、我々は気付かなかった。それと引きかえに、クロが除々に我々の精神領域に入りこみ、その地位は、従たるものから対等なものへ、その像は小さなものからだんだんに大きなものとなっていった。クロの澄んだ瞳と我々の心との間に、もはや何の障碍もなかった。

我々のみならず、他のクラスの人々も、朝、昼、夕食をクロのもとにいそいそと届けるようになりいかなる世界の王侯どもも、かほどの食事をとってはいまいと、我々が確信するくらいの一級の品揃えであった。

クロはこのようにして深志の中に着実に地歩を築き友人の輪を拡げていった。

さて、喧騒の中の慌しい準備によって、各銅像も遂に前夜には見ようによってはそれと覚しき輪郭を備えるまでにいたった。

当日は絶好の秋晴れであった。プログラムも順調に消化され、五組の「世界の銅像巡り」も出番を待つため全員がたまり場、顔を揃えた。緊張と興奮が皆を支配するところがどうした事か、「哲人」クロが普段の冷静さを欠いているではないか！華いた運動会のムードに満身で応えているではないか。人と犬との共同芸術の夢から急転直下。僕は厳しい現実の姿に引き戻されたのだ。僕の心労には全くおかまいなしに、五組の「世界の銅像」は、予定通り順序よくリヤカーに載せられてしずしずとグランドに引き出されて行く。軽快なマーチと流麗なアナウンスは僕等の出番の間近いことを知らせていた。うろたえきった僕はクロに頼ずりしながら夢中になって語りかけたものだ。「クロよ、おめえはへえ、野良犬じゃあねえだぞ俺っちのクラスの一人だだぞ。俺達の前に出ていった奴はリンカーンを祭る奴隷の役で真裸で、着物の代りに墨を塗りたくって出ていたし、布切れ一枚で頑張っているガンジーだっている。ジャンヌダルクだってゲーテとシラーだって、トルストイだって、ウイリアムテルだって、メンデルだって、そりゃあ苦労して作りあげただぞリヤカーを引くしょうだって一生懸命だぞ。クラス中の努力が今動いているだぞこの努力が報われるかどうかは全てクロ、お前にかかっているだぞ。いいかクロ、せめてグランド一周を終るまでは、じっと辛抱していてくいやな。これが終ったらお前の好きな牛乳をたらふく飲ませてくれるでな。」

こんな言葉の効果など僭じていなかった。いくらクロがりこうでも言葉が犬に伝わるわけがない。たといそれが伝わったとしても犬であるクロしかもこの頃クロはまだ若かった――にできる筈もなかったからだ。

しかし、奇蹟はこの世に存在する！我々の出番となり、我々が晴れの舞台を飾る「山車（だし）」としては余りに貧相なリヤカーの机の上に、我々は大真面目で、しかし慌しく、クロも不承〳〵乗り込んだのだった。

プラカードを掲げた人が出て行き、リヤカーを引く友の手に力が入り、我々も遂にグランドに引き込まれる破目に陥った。先に出て行った人々の趣向が受けて、拍手の波が幾重にも広がっている。我々にも同じ平等の拍手が贈られた。しかし、私はこの拍手が哄笑の渦に変わる決定的瞬間が――それはクロが舞台を放棄する時でありクロと二重托生の関係にある私自身も否応なく彼女の後を追わざるを得ない時でもあったのだが――必ず来ることを固く信じていた。他方では、覚悟のホゾを固めてもいた。奇蹟はまさに、この時起こったのだ。拍手の数が少なくなるところか、一段と数を増し、熱狂の度を加え、花道から声までかかってきた。

「あれ？クロよ！お前は！」そうだ奇蹟でも何でもない。クロの平生の姿に戻っただけだったのだ拍手は増々強くなり、その音と称賛の声は風のようにクロを包んだが、クロは相変わらず唯我独尊といった風体で、泰然自若として自分の世界に浸っていた。

僕は事の以外な成行きに胸が一杯となり思わず空を見上げた。

全校の職員・生徒の心を一つにした拍手に包まれて見上げた空はどこまでも、どこまでも、青く澄んでいた。

追記

我々五組がクロの名優ぶりに導かれて一等の栄誉をうけたことは申すまでもありません。「世界の銅像めぐり」のヒーローであったクロは、既に全校友の拍手喝采を受けた時から、我々五組の仲間の世界から離れていってしまったのです。

そしてクロの本処は、剣道場から生物研究室の秋田先生のもとに移されました。「世界の銅像巡り」のヒントを与えてくれたのが、万年青年の我等が兄貴であり先輩であり担任であった秋田先生であり、博愛主義者でもあった秋田さんは、そんなよしみもあってかクロを実の子供の如く可愛がり、弁当を与え鑑札をつけ「クロ」という彼にとって過不足なき名称を与えたのです。

クロは深志職員の一員として確たる一歩を踏み出しました。

幸福の道を歩み初めたクロが、彼の心底信頼する秋田先生の後を追い授業を聴講するようになっていったのも自然のなりゆきでありそれは又、それから間もなくの事だったのです。

そのクロも遂に悪性腫瘍と老衰の為に亡くなったとの訃報をいただきました。

青春の道標としての「クロ」がこの世にいなくなったことに深い悲しみを感じ、クロの冥福を心から祈らずにはおられません。

しかし、それと同時に、クロと生活を共にした諸先生方、多くの学友、公仕さん等、諸々の人々の暖い愛を満身に受けることができたクロ、しかも彼の持つ長所のいくつかを十分に生かし得たクロを想うと皆さんの愛情の深さに感謝せずにはおられません。

願わくば、クロという一つの象徴を生み出す礎となった、深志の自由奔放さ、誠実さ、大らかさをいつまでも失うことなく、学の道に、武の道に、大いに邁進されんことをクロともども心から祈ってやまない。

× × ×

この寄稿は、昭和三十八年度卒業生の一先輩にお願いしたものである。

編集期日の関係で、たいへん無理なお願いであったが、非常に好意的な返事をいただき委員一同感謝感激であった。分厚い封筒にはこの原稿が二百字詰め原稿用紙に二十枚、それとともにクロに何か供えてやってくれと弔慰金が同封されていた。……

尚、原稿及び写真などに協力していただいた方々には深く感謝いたします。